N° 306

L'écho de la Vallée du Tarn et du Causse Noir



L'ÉCHO DE LA VALLÉE ET DU CAUSSE NOIR

Janvier - Mars 2026

AGUESSAC- BOYNE- CARBASSAS- COMPEYRE-FONTANEILLES
LA CRESSE– LE BOURG- LE ROZIER– LE TRUEL- LIAUCOUS– MOSTUEJOULS
PAILHAS– PAULHE– PEYRELEAU- RIVIERE SUR TARN- ST ANDRE DE VEZINES
VERRIERES– VEYREAU- VEZOUILLAC

EDITO



Le vivre ensemble : gage d'une société harmonieuse

Dans un monde déchiré par les atrocités des guerres, la question du vivre ensemble se pose avec acuité. La quiétude tant recherchée est perturbée par les menaces et acharnements des plus puissants. Ce qui entraine au repli sur soi, au mépris et à la méfiance de l'autre. Devant une telle situation, la notion de « vivre ensemble » occupe une place prépondérante dans la vie de tous aujourd'hui. L'Eglise se sent d'autant plus préoccupée qu'elle en fait un souci majeur dans le cadre de son évangélisation.

En effet, Unité dans la diversité, vivre ensemble devient une réalité qui s'impose pour une vie harmonieuse et paisible. Cela suppose une adaptation aux divers modes de pensées et cultures prenant en compte les réalités socioculturelles des autres, de sorte à conserver toute la sagesse qui découle de part et d'autre.

Le concept de « vivre ensemble » paraît simple dans son énoncé mais reste très complexe dans sa mise en oeuvre dans le sens où il reflète les aspirations d'une société plurielle qui cherche à concilier diversité et cohésion. Le problème devient crucial lorsque nous faisons face à une société composée de victimes et de bourreaux où tous s'accusent mutuellement. Voilà pourquoi, pour une vie paisible et harmonieuse, respect et confiance doivent être au coeur d'une société.



P. Amiry Célestin AKO

CALENDRIER DES MESSES

AVRIL

Jeudi 02	18h00	Paulhe J. Saint
Vendredi 03	15h00	Le Bourg V. Saint
Samedi 04	21h00	Rivière V. Pascale
Dimanche 05	10h30	Aguessac J. de Pâques
Dimanche 12	10h30	Rivière D. Miséricorde
Samedi 18	18h00	La Cresse
Mardi 21	15h00	Beau Soleil
Dimanche 26	10h30	Compeyre

MAI

Samedi 02	18h00	Paulhe
Dimanche 03	10h30	Veyreau
Dimanche 10	10h30	Rivière
Jeudi 14	10h30	Boyne Ascension
Samedi 16	18h00	Aguessac
Mardi 19	15h00	Beau Soleil
Dimanche 24	10h30	Rivière Pentecôte
Dimanche 31	10h30	Compeyre Trinité

JUIN

Samedi 06	18h00	Verrières St-Sacrement
Dimanche 14	10h30	Rivière 1ère Communion
Mardi 16	15h00	Beau Soleil
Samedi 20	18h00	La Cresse
Dimanche 28	10h30	Le Rozier
Lundi 29	18h00	Carbassas Sts-Pierre et Paul

JUILLET

Samedi 04	18h00	Aguessac
Dimanche 12	10h30	Rivière
Samedi 18	18h00	Le Rozier
Mardi 21	15h00	Beau Soleil
Dimanche 26	10h30	La Cresse

EXTRAIT DU COMPTE RÉSULTAT ANNÉE 2025

	Recettes
Cierges, lumignons	5100
Journal paroissial	2840
Liturgie, catechèse	470
Quine	3019
Locations	11408
Quetes	10697
Don	1802

	Dépenses
Cierges, lumignons	2136
Journal paroissial	2429
Liturgie, catechèse	883
Chauffage ,électricité, eau	4105
Travaux	3939
Assurance	1323
Téléphone, réception	976
Impots, taxes	2199
Divers	2604

Au revoir à Jean-Marc Gayraud

C'est à Aguessac samedi 28 février, après la messe dominicale de la Paroisse Saint Pierre de la vallée du Tarn et du Causse Noir que les paroissiens ont tenu vivement à remercier le frère Jean-Marc Gayraud, venu pour une année sabbatique épauler l'équipe sacerdotale de Millau. Au cours de l'évocation de son riche parcours religieux recherché par Sœur M. Gilles où il a répondu à plusieurs appels et accompli de nombreux départs, il a été agréablement surpris et étonné de vivre ce moment fraternel.



C'était le 4 mars 2025, qu'il avait été accueilli en l'église de Paulhe le mercredi des cendres : avec humilité, simplicité, vérité et parfois avec un brin d'humour il a officié pendant 17 fois sur la vallée. Bien entendu le verre de l'amitié partagé à l'ancien presbytère, a permis à chacun de passer un sympathique moment de convivialité, en lui souhaitant Bon vent sur le diocèse de Montpellier, où l'attend de nouvelles missions.

Biographie « Gylls »

Gylls Grey est un auteur compositeur interprète originaire des Hautes-Alpes arrivé à la musique sur le tard. Issu du monde de la poésie où il fut reconnu, voici plusieurs années qu'il est passé à la musique.

La création est son credo ! Il aime écrire, jouer avec les mots, et surtout peindre des fresques mentales par l'intermédiaire des émotions !

Une rencontre a été décisive dans sa vie : Emmanuel Djob !

De cet être « méta » il apprend énormément en musique et en chant certes mais aussi sur l'humain et sa place dans le monde.

Dès lors il s'intéresse au gospel, à la Soul, chante Ray Charles, Bobby Hebb, Josh Groban ou Chris Tomlin autant que Tina Turner.

Et puis au fil des ans il apprend également avec de nombreux chefs de choeur, Malik Young, Jua Amir, Cleve Freckleton, Jean Carpenter, Jean-Paul Wabotaï

Il chante au sein de Gospel Move comme ténor soliste et choriste durant deux ans, participe à des spectacles au Grand Angle à Voiron, au Zénith Sud de Montpellier en 2013 et 2015 sous la direction d'Emmanuel Djob.

Depuis 2017, installé dans le hameau de Liaucous, sur la commune de Mostuéjouls dans l'Aveyron, Gylls aspire désormais à promouvoir sa musique.

En 2022, il sort un album intitulé « En français dans le texte », où sa maitrise de la poésie lui permet de révéler des textes comme « Né ailleurs » ou le Vagabond de l'âme »... et bien d'autres encore, tous imprégnés de sa personnalité et de sa plume. En 2024, il met en place un Choeur, majoritairement Gospel à Mostuéjouls dans l'Aveyron. Aujourd'hui de nombreux projets continuent de prendre forme et comme il le dit lui-même : il est sur son chemin.



Mardi 23 juin à 20h30 à Rivière/Tarn
Mardi 30 juin à 20h30 à La Cresse
Mardi 7 juillet à 20h30 à Paulhe
Mardi 25 août à 20h30
à Saint-André de Vezines
Mardi 1er septembre à 20h30 à Compeyre



Relais paroissial NOTRE-DAME DE LUMENSON

(Aguessac - Compeyre - Paulhe/Carbassas - Verrières/Vézouillac)

Vestiges d'un prieuré de l'époque romane

AGUESSAC

Décès

Raymond Solignac nous a quittés. Lors de la cérémonie célébrée en l'église de Compeyre, ses trois enfants, Frédéric, Christophe et Jean-Baptiste, ont retracé le parcours de sa vie.

Né en 1937 à Paris, Raymond débute sa carrière à la Poste en tant que télégraphiste. Il accomplit ensuite son service militaire en Algérie, où il exerce comme infirmier. De retour en 1962, il épouse Françoise, partageant avec elle un profond sens du travail.

En 1965, ils se lancent ensemble dans l'aventure de l'hôtel du Cheval Noir, qu'ils dirigeront pendant seize années. En 1980, un nouveau tournant les mène en Normandie, où ils prennent la gestion d'un pressing. Puis, en 1989, ils s'installent à Aguessac. Après s'être formé, Raymond devient ambulancier, métier qu'il exercera jusqu'à sa retraite.

Tout au long de sa vie, Raymond a trouvé le bonheur dans les projets partagés avec son épouse, ainsi que dans la joie de voir grandir ses huit petits-enfants et ses cinq arrière-petits-enfants. Il restera le souvenir d'un homme plein d'humour.

Raymond repose désormais au cimetière de Compeyre, auprès de ses parents.

Vie associative

Il se passe beaucoup de choses à Aguessac. C'est donc un « Mescladis » de toutes ces belles initiatives, en particulier celles des associations :

Ateliers Repair Café (réparation petit électro-ménager) avec le Parc des Grands Causses, A.G. du Club des Ainés et ses nombreuses activités (randos, café associatif, exposition-vente objets pour Pâques et activités hebdomadaires), présentation du projet Citoyen de panneaux solaires proposé par Verrières, chantier de la route Aguessac/Millau, activités du club de foot, activités de Nagasports, soirée lectures sur le thème du « Voyage » proposée par la bibliothèque, animations des écoles, animations de la crèche Copains/câlins… C'est aussi l'arrivée de la nouvelle équipe municipale, plus jeune, plus féminine ! Et, après un hiver bien rigoureux, l'arrivée du printemps !







PAULHE – CARBASSAS

Décès

La cérémonie des obsèques de **Christian Julien**, décédé le 3 janvier, a eu lieu en l'église de Paulhe en présence d'une nombreuse assistance. C'est son épouse Sosso, qui a retracé sa vie. Né le 19 Octobre 1952 à Millau, second enfant de Gabriel Julien et Josette Marragou. Il a grandi dans ce foyer, auprès de sa grande sœur Vévé, fréquentant les écoles millavoises, puis à Rodez où il a obtenu son Bac comptable. « Tu t'es battu jusqu'à ton dernier souffle avec force et courage, toujours positif, contre cette maladie qui te rongeait. Tu as toujours su faire face à l'adversité. Tu es parti, chez toi, dans ton fauteuil, comme tu le souhaitais. » a commenté Sosso. Ils se sont mariés le 27 Octobre 1973. Comptable de sa profession, il travaille à Millau chez Julien, à Pézenas et Carcassonne comme banquier, mais en1985 il apprend par hasard, l'ouverture du Crédit Mutuel à Millau. Il y sera conseiller financier, professionnel et humain jusqu'à sa retraite. Petit, il enviait les commerçants de la rue droite et son rêve s'est réalisé en 1987 avec l'achat de la boutique toujours en service. Très attaché à son coin de terre de Paulhe, le couple s'installe à la Faysse en 1991. La retraite s'est déroulée tranquille, de petites sorties à Marseillan, mais pas du tout voyageur. Ses amis ont évoqué sa participation dans la vie du village, au conseil municipal, à la gym, aux parties de pétanque, les bons repas où il aimait surtout mettre la main à la pâte, le torchon sur l'épaule, en bon vivant : tout ce qu'il a donné aux autres continuera de fleurir dans nos cœurs. Mais il avait aussi beaucoup d'affection pour son fils Nicolas et pour Nadou son épouse, Il adorait ses deux petits-fils Gaby et Martin. « Sa joie de vivre, son sourire malicieux sous sa grande moustache vont terriblement nous manquer, repose en paix et merci d'avoir partagé nos vies, » a conclu son épouse. A toute la famille nos sincères condoléances.

Inauguration festive de la toiture rénovée de la chapelle de Carbassas

Malgré un temps humide et froid, la chapelle de Carbassas a accueilli une belle affluence à l'occasion de l'inauguration de la rénovation de sa toiture, célébrée dans une ambiance conviviale et musicale.

L'après-midi a débuté à 14 heures par un premier concert de la chorale **Elma Calvé de Millau**, qui a su réchauffer les cœurs et mettre en valeur l'acoustique du lieu. À l'issue de cette prestation, le public a été invité au traditionnel

verre de l'amitié, à la salle communale, moment privilégié durant lequel le maire a pris la parole.

Dans ses propos, il a tenu à remercier chaleureusement les villageois, les habitants du territoire, l'ensemble des partenaires institutionnels pour leur soutien financier, le Crédit agricole, les généreux donateurs, ainsi que **l'association de sauvegarde du Patrimoine de Carbassas-Paulhe,** soulignant le montage financier mené conjointement avec la mairie. Il a également salué la qualité du travail réalisé par l'**entreprise Nicolas Sévérac Fils**, dont le savoir-faire a permis une restauration remarquable de la toiture de la chapelle.

Après le partage de la fouace locale, symbole de convivialité, l'animation s'est poursuivie avec un second concert assuré par la chorale **Vallée des Chœurs de la Cresse,** clôturant cette inauguration sur une note harmonieuse et chaleureuse.

Une belle après-midi placée sous le signe de la musique, du patrimoine et du partage, qui restera un moment fort pour les habitants et amis de Carbassas, en dépit des conditions météorologiques peu clémentes.

Assemblée générale de la Maison de la Cerise

Vendredi 30 janvier, le bureau de l'association de la Maison de la Cerise a convié ses adhérents à la 27e assemblée générale afin de présenter le bilan moral et financier des activités de l'année 2025.

La lecture du rapport d'activités, détaillant les différentes animations menées au cours de l'année, ainsi que les résultats comptables, ont été approuvés à l'unanimité. Il est toutefois à noter un déficit financier important, conséquence d'investissements significatifs : aménagement du verger conservatoire, travaux de peinture dans la cour de la Maison de la Cerise, participation à l'achat d'une dénoyauteuse, règlement à la mairie de diverses fournitures, heures supplémentaires de l'animateur, ainsi que les dépenses courantes de fonctionnement.

Par ailleurs, la baisse de fréquentation des visiteurs, notamment en pleine saison touristique, se fait ressentir de manière de plus en plus marquée. Un débat s'est ensuite engagé avec les élus communaux autour de la réorganisation du planning de l'animateur, dans le cadre d'une régularisation de sa mise à disposition en tant qu'agent communal. Cette réorganisation, actuellement en discussion, pourrait entraîner des difficultés sur les périodes d'ouverture au public et une baisse du chiffre d'affaires.

Enfin, l'association s'inquiète de la diminution du nombre de bénévoles. Cet effectif en baisse risque de compliquer l'organisation des animations, randonnées, livraisons, commandes et, plus largement, le fonctionnement quotidien de la structure. Ensuite, faute de volontaires, le bureau a été maintenu en l'état. Tenant compte de toutes ces conditions, le bureau avait décidé de ne pas organiser la fête de l'arbre prévue le 1er mars.

Lors de l'assemblée générale extraordinaire, les membres ont voté la modification des statuts de l'association. Ces changements portent notamment sur trois articles concernant l'éventuelle mise en sommeil de l'association, les modalités d'adhésion de nouveaux membres ainsi que le devenir des actifs en cas de dissolution.

Elections du maire et des adjoints

Rappel des résultats des élections municipales.

Inscrits : 327 ; votants : 212 ; nuls : 17 ; blancs : 7 ; exprimés : 188.

Vendredi 19 mars, en fin de journée, Bruno Béziat, élu le plus ancien a présidé la séance en faisant l'appel des conseillers et des candidats en tant que maire. Seule Isabelle Cartaillac s'est portée candidate. Le vote à bulletin secret lui a donné comme résultat 10 voix pour et une abstention ; Elue maire Madame Cartaillac Isabelle, vêtue de l'écharpe tricolore a assuré la présidence de la séance pour le vote des adjoints. En accord avec la loi, elle a proposé une liste de 3 noms en respectant la parité : Souaad Moustamid Lederlé 1ere adjointe, chargée de la vie sociale, associative et culturelle ; Marc Laborie, 2e adjoint responsable de la gestion des risques naturels et écologiques et Myrian Douziech 3e adjointe en charge de l'administration générale et du cadre de vie. Tous les trois sont élus avec 11 voix sur 11. Si la brochure de l'élu local a bien été distribuée aux conseillers, Madame la maire a tenu à préciser certaines dispositions. Ensuite le conseil a procédé au vote des indemnités du maire et des adjoints, prévues au budget 2026 sur la base de 60 % des sommes légales possibles selon la taille de la commune.

Ensuite il a été évoqué la répartition des responsabilités de chacun au sein des structures : Communauté de communes, Parc, SIVOM, SIVU. Au cours de la réunion prévue le 30 mars à 20h, sera arrêtée définitivement la mission de chaque élu. Au cours du discours humoristique de la nouvelle édile, elle a tenu à remercier toute l'équipe en souhaitant à tous de bien cultiver l'avenir de l'espace communal. La rencontre s'est terminée dans la bonne humeur par le partage du verre de l'amitié.

Relais paroissial SAINT-SEGOND

(Boyne/Le Bourg – La Cresse/Pailhas – Rivière/Fontaneilles)

Vestiges de l'église romane primitive

BOYNE

Naissance

Deux petites jumelles sont nées le 12 février à Montpellier. Elles se prénomment Charlie et Elise et font le bonheur de leurs parents, Pierre Costecalde et Océane Graille et de leurs grands-parents Hervé et Betty Graille de Boyne ; ce jeune couple est installé à millau. Meilleurs vœux de bonheur et santé à ces petites princesses.



Le club des bons vivants

Le 18 mars 55 bons vivants ont pris la direction le moulin du mont ramus à Bessan. Visite de l'oliveraie. Un film documentaire nous a expliqué l'extraction de l'huile et la préparation des olives. Le tout agrémenté par une dégustation des différentes olives, pâtes d'olives et huiles artisanales.

Le groupe a repris le bus pour rejoindre le cabaret le showbizz à Magalas. Un exellent repas ponctué de danses et de chants a ravi les voyageurs, un très beau spectacle.

Enchantés, par cette sortie la bonne humeur a accompagné le chemin du retour.

Conseil municipal

Suite à l'élection de notre nouveau conseil municipal, c'est trois conseillers qui représenteront Boyne durant les 6 prochaines années : Francoise Gritti, David Portalier et Lisa Julian. Bravo à eux pour leur investissement.

LA CRESSE

Voeux de nouvelle année

Bonne et joyeuse année pour 2026. Que nos malades trouvent auprès de nous, courage et affection dans des moments difficiles. Que nous puissions vivre en Paix dans nos villages et dans le monde ; ce sont nos souhaits.

Décès

Le 25 mars, nous étions très nombreux autour d'**Henri FROMENT** qui vient de nous quitter à l'âge de 92 ans. Il a passé toute sa vie dans notre village auprès de sa nombreuse famille ; mais avait dû partir en Algérie pour faire la guerre… Il épousa Denise LUBAC une enfant du village et ils s'installèrent au quartier du Plo. Deux enfants Pascal et Patricia et six petits-enfants ont fait leur fierté et leur joie. Très actif malgré son grand âge, il s'occupait de la paroisse, participait au club du 3e âge, et faisait son jardin. Il était aussi la mémoire du village et restait passionné par les archives de notre petit pays.

Subitement il a été frappé par un AVC qui ne lui laissa aucun répit.

Nous présentons nos sincères condoléances à sa compagne Michèle et à ses enfants Pascal et Patricia et toute la famille.

Naissance

Le 22 novembre est né un petit **Jules** au foyer de Manon DESPERIES et de David FORESTIER. Il fait la joie de toute la famille et particulièrement de son grand-père Jean-Louis FORESTIER.

Toutes nos félicitations aux jeunes parents et longue vie au petit Jules.

En ce début d'année nous avons le plaisir d'accueillir une petite **Jade** née le 5 février. Elle est la fille de Morgane TRIBALLIER-LE ROUX et de Benoit MENTREL nouvellement installés quartier du Puech. Elle fait la joie de sa grande soeur Juliette. Nous souhaitons à ces nouveaux habitants, de trouver leur bonheur dans notre vallée.

Les visiteurs du soir…

Quelques jours avant Noël, notre église a reçu une bien étrange visite dont nous nous serions bien passés. Des visiteurs indélicats ont déscellé le tronc de Saint-Antoine et forcé le cadenas de l'autre tronc pour les cierges. Triste récolte sans doute, mais c'est affligeant !

L'Eglise est un lieu de confiance qui accueille tout ceux qui passent.

Elections

Comme toutes les communes de France, nous avons un nouveau conseil municipal et une nouvelle Maire : Laurence VALETTE Toutes nos félicitations et bon travail.

RIVIERE SUR TARN

Bonheur partagé

Françoise et Jacques BLOY nous font part de la venue, en ce monde, d'une arrière-petite-fille prénommée **Solëana,** née à Béziers le 18 février dernier. Ce petit trésor de 3 kg 630 et de 53 cm a été déposé au creux du nid familial de Marina GIMENEZ MAUREL et de Nicolas PASTOR.

Nous souhaitons la bienvenue à cette petite étoile qui fera briller les yeux de ses proches et remplira le coeur de chacun d'eux d'un bonheur grandissant. Alors, beaucoup de joie à tous les membres de cette famille !

« Sur l'autre rive… »

« Sur l'autre rive, je vous attendrai » ont semblé dire le 23 janvier, **Françoise BOGARD** et le 28 **janvier René AIGOUY** à ceux qui les accompagnaient aux abords du Pays Lumineux.

De leur côté, Julia, fille de Françoise et un frère de René ont tenu à laisser jaillir ce qu'ils portaient au fond de leur coeur, voici leur témoignage respectif.

- Maman !

Tu es née à Sens dans l'Yonne, le 5 décembre 1945. Tes parents, Simone et Jacques, contraints de monter à Paris pour trouver du travail, te confient à Pépé et Mémé -Emile et Louise Pomarède – tes grands-parents maternels, à Rivière-sur-Tarn. A l'âge de 14 ou 15 ans, tu rejoins tes parents à Paris où tu feras des études d'infirmière – métier que tu exerceras, passionnément pendant plus de 30 ans. A 20 ans, tu rencontres, dans un « coup de foudre » mutuel, Marc Vaidis, celui qui devient ton fiancé, puis ton mari. Vous avez 2 enfants : Thomas et moi que vous élevez avec beaucoup d'amour et de passion.

Infirmière puis cheffe du Dispensaire du Crédit Lyonnais –femme et mère solaire- tu es aimée, admirée pour ta générosité, ton intelligence et aussi pour ton courage et ta passion, surtout lorsqu'il s'agit de défendre les plus vulnérables, les opprimés, les exclus, les « mal-aimés »…

Maman, tu nous as élevés –mon frère et moi- avec les valeurs les plus humanistes qui soient. Nous avions, non seulement, une confiance totale en ta protection mais aussi une grande et profonde admiration pour la femme que tu étais.

Les dernières décennies de ta vie ont été plus difficiles. En l'an 2000, juste après le décès de papi Jacques – ton papa- tu quittes Paris et t'installe en Eure et Loir, près de Chartres. Tu te retrouves, progressivement, de plus en plus isolée.

Le 16 novembre 2023, tu perds ton fils, mon grand frère Thomas.

Mais tes 4 dernières semaines ont donné une conclusion pleine d'amour et de courage, à toute ta vie, comme une récolte, un retour de tout ce que tu as pu porter, aimer et donner autour de toi. Tu as pu rester chez toi jusqu'au bout, dans ta maison, entourée de soins et d'affection. Tu nous as quittés dans la toute première heure du vendredi 16 janvier 2026, après avoir accompli 80 tours du Soleil, exactement. De retour au Pays Millavois d'abord, puis à Rivière, tu pars, en ce vendredi 23 janvier, retrouver pépé et mémé tant aimés, leur fils Robert mort en déportation, tes parents chéris Simone et Jacques et ton grand frère Alain, décédé en 2023, la même année que Thomas.

Tu te souviens, maman, les cendres de Thomas ont été dispersées au Pied d'Estal par ses deux jeunes enfants.

Maman, je sens mon coeur en paix de savoir, maintenant, que vos âmes sont toutes réunies.

- René !

Ta vie commence à la ferme de Durquiès, le 17 février 1938. Ensuite, la famille Aigouy déménage pour la ferme de Solanes. Tu vas à l'école du Sacré-Coeur jusqu'à ton certificat d'études.

Tu fais ton apprentissage de mécanique automobile et poids lourd au garage Vincent à Millau. Ce qui te servira beaucoup dans ta vie professionnelle.

A l'âge de 19 ans, tu pars pour ton service militaire au Maroc, à Casablanca, durant 30 mois où tu connais des moments difficiles, ainsi que ton frère, étant donné que vous y êtes tous les deux, au même moment.

A ton retour, tu te maries. De cette union, naîtront tes trois enfants.

Tu travailles chez Jacques Sévigné, entreprise de travaux publics à Millau. Tu vas à Saint Cyprien où tu prends un poste à essence en gérance durant plusieurs années.

Plus tard, tu reviens à Millau. Tu achètes une gravière à Rivière-sur-Tarn que tu exploites quelques années. Tu quittes Millau pour Grenoble.

La retraite te ramène à Rivière-sur-Tarn ; tu fais construire une maison pour vivre, paisible-



ment, avec ta compagne et ses deux filles.

Tout va, pour le mieux, quand tes ennuis de santé te rattrapent. Tu vas à Montpellier pour subir une intervention chirurgicale, suivie de graves complications. Suite à quoi, tu es admis à Fenaille en convalescence. Très fatigué, tu ne peux t'en remettre.

Tu nous quittes, vendredi 23 janvier 2026, entouré de tes proches.

Au revoir René ! Nous ne t'oublierons jamais ! Repose en paix !



Relais paroissial NOTRE-DAME DES CHAMPS

(Le Rozier – Le Truel – Mostuéjouls/Liaucous – Peyreleau)

Vestiges de l'église romane primitive

MOSTUEJOULS/LIAUCOUS

Décès

M. et Mme Alexis BALDOUS ont la douleur de nous annoncer le décès de leur petit-fils **LAURENT BALDOUS** à l'âge de 32 ans peu avant Noël, de mort subite. Ses obsèques ont été célébrées à Douarnenez. Laurent était le fils de Philippe et Catherine BALDOUS. Il a un frère jumeau Gaël et deux sœurs Rose et Hélène.

Nous adressons à toute la famille, nos plus sincères condoléances et les assurons de notre profonde sympathie.

Voici le texte écrit par son grand-père et qui a été lu lors de la cérémonie :

Laurent,

Jusqu'au 10 décembre, Laurent, nous étions une famille heureuse. J'étais un grand-père heureux d'avoir douze petits-enfants. J'avais assisté à leur naissance. Je t'avais vu arriver une nuit à la maternité de Douarnenez, au terme d'une interminable épreuve physique pour ta maman et dans le sillage de ton frère Gaël. Vous étiez deux petits pois. Chacun de vous deux tenait dans la main de votre papa.

Nous vous avons vu grandir. Ils étaient beaux, nos jumeaux. Ils se ressemblaient comme deux gouttes d'eau. Ils sont devenus deux blondinets équipés de lunettes correctives. Ils ont eu deux petites sœurs, Rose et Hélène. Ils nous ont quittés pour aller vivre dans le Nord, avec leurs parents, dans une famille unie et aimante.

Ensuite, Laurent, tu es progressivement entré dans la vie, après des études et une reconversion professionnelle dans un métier manuel, dont tu parlais avec fierté et enthousiasme. Tu es devenu un grand gaillard, gai, bavard, plein d'humour et de projets d'avenir. Cet été tu es venu nous rejoindre à Mostuéjouls, seul avec ton papa. C'était le retour aux racines de ton enfance : le bonheur de revoir des lieux plus ou moins oubliés. Vous avez effectué ensemble la descente des gorges du Tarn en canoë, des baignades dans le Tarn au Moulin et au pont du Rozier avec ton cousin Pierre. Tu es revenu en novembre avec tes parents. Voilà les derniers souvenirs ensoleillés que tu nous laisses de toi.

Tu nous a quittés un soir, après avoir écrit des messages à tes cousins. A Pierre, qui fêtait son anniversaire à Ardialles, tu adressais un message d'affection à Julien, qui devait revenir d'Espagne avec sa famille, tu donnais rendez-vous à Challans pendant les fêtes de Noël et tu exprimais à Yann tout récemment ton impatience de le revoir.

Avant de partir de Mostuéjouls, tu m'as quitté en me disant avec autorité et chaleur :

« tu sais, papy, si vous devez remonter en Bretagne, je vous installerais une salle de bains moderne adaptée à l'état de santé de mamie. »

C'était dit sur un ton de générosité et d'affection incommunicable.

Laurent, tu vas terriblement nous manquer. On avait encore tant de choses à partager et à vivre ensemble. Tu ne pouvais pas être mieux qu'avec tes parents et avec nous tous. La vie en a décidé autrement.

A nous d'assumer maintenant ton absence, ce sera dur mais rassure-toi Laurent : tu seras toujours là et tu auras toujours ta place autour de notre table familiale…

Ton papy et ta mamie

En raison de la santé défaillante de son épouse, M. et Mme BALDOUS ont quitté Mostuéjouls pour s'installer auprès de leur famille à Douarnenez. Nous leur souhaitons du courage et le meilleur pour cette nouvelle vie.

PEYRELEAU

Intempéries

Les violentes intempéries de ces dernières semaines n'ont pas épargné le sud Aveyron. La route départementale reliant Peyreleau à la Cresse, déjà fragilisée par le temps, subit aujourd'hui d'importants

dégâts. À la sortie de Peyreleau, la falaise qui surplombe la chaussée continue à se déliter. Malgré la pose de blocs de protection par le département, des chutes de pierre parfois de taille conséquente se produisent quotidiennement faisant planer un risque constant sur les automobilistes.

Mais le point le plus critique se situe un kilomètre plus loin. La chaussée s'affaisse progressivement, laissant apparaître des fissures spectaculaires qui témoignent de l'instabilité du terrain. Un câble haute tension, enfoui sur la route, à même cédé sous la pression des mouvements du sol.

À l'approche des vacances, période de forte affluence dans les gorges du Tarn, la situation suscite de vives inquiétudes. Habitants et usagers s'interrogent : quand les travaux de sécurisation seront-ils engagés ? La circulation pourra-t-elle être maintenue en toute sécurité ?

Les prochaines semaines s'annoncent décisives pour cet axe stratégique du territoire.



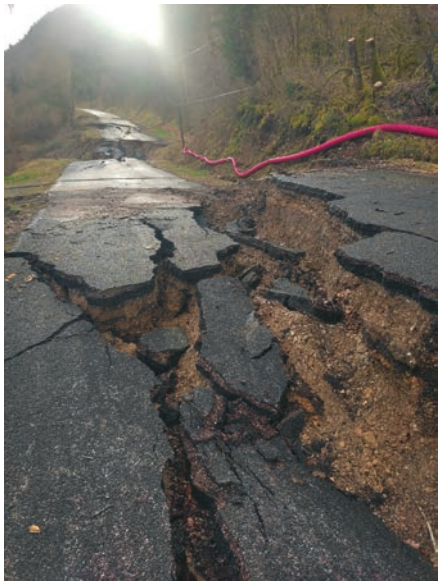

Une réouverture réussie

Les jours rallongent, les fleurs pointent le bout de leur nez… bref le printemps arrive à grands pas. C'est dans une ambiance festive que l'Auberge de Peyreleau a rouvert ses portes pour une nouvelle saison. Pour l'occasion Laura et Marie nous ont gâtés avec un superbe concert du duo « Lazy afternoon ». Avec une énergie incroyable ils nous ont régalés toute la soirée à la guitare avec un répertoire éclectique : blues, rock, rockabilly et country. Au programme, des reprises allant des Rita Mitsouko à Sting, en passant par les Eagles et les Beatles.

Une trentaine de personnes était présente pour profiter de cette belle soirée conviviale autour de tapas et de burgers.

Et ce n'est qu'un début : d'autres soirées tout aussi animées sont prévues tout au long de cette nouvelle saison.



Nouvelle équipe

Samedi 21 mars la liste élue au premier tour des élections municipales s'est réunie pour constituer l'équipe municipale.

Est élu Maire : Rouget Alain
Premier adjoint :
Espinasse Joël
Deuxième adjoint :
Duché Marine
Ils seront assistés par :
Julien Christian
Genty Amélie
Valgalier Jessie
Revellat Christian

Nous remercions Follenfant Flore et Chiche Thierry pour avoir accepté d'être suppléants sur la liste.

La mairie remercie les électeurs de s'être déplacés permettant une élection au premier tour. Les élections se sont passées dans d'excellentes conditions. Nous souhaitons un bon mandat à cette équipe dynamique.



Relais paroissial SAINT-JEAN DES BALMES

(Saint-André de Vézines – Veyreau)

Vestiges de l'église romane primitive

SAINT-ANDRÉ - VEYREAU

Décès

Obsèques de **Michel CHEVALLIER** à Saint-André le 18 février 2026. Il est né le 31 mars 1938 à Paris, fils de Paul CHEVALLIER et de Marguerite DUPRA, dernier d'une fratrie de trois enfants.

Enfance heureuse, au terme de la scolarité, il a obtenu un CAP d'ajusteur fraiseur. Appelé sous les drapeaux pour la guerre d'Algérie, il y restera 30 mois en tant que chauffeur, radio et photographe. Au retour mariage avec Bibiche en 1961, naissance de Cathy en 1962.

Passionné de moto, il deviendra motard de presse pour France Soir, le Monde, le Figaro… puis motard encaisseur pour le PMU à Paris. Beaucoup de passions dans sa vie : motos, véhicules militaires, le cheval, la CB, la protection civile, les rallyes motos avec la police nationale. Avec l'informatisation du PMU, le service motard a été dissous.

Une reconversion lui est proposée : entretien des machines d'enregistrement des paris, plus de moto, alors en 1988, Michel quitte Paris et vient s'installer sur le Causse Noir, qu'il a connu quand il venait y passer les vacances. Là il enchaîne diverses activités : transport de lait, employé municipal à Peyreleau, au SIVOM, travaux agricoles et un stage chez les pompiers… A la retraite, Bibiche vient s'installer à Saint-André et vous y construisez votre maison à LARCAL. Vous habitez près de votre famille et avez la joie de voir grandir Noémie et Jonathan, vos petits-enfants. Michel leur faisait profiter de toutes ses connaissances. Il est enfin devenu arrière-grand-père de Mélina et Liam, les enfants de Noémie, un grand bonheur. Mais en 2025, il est hospitalisé suite à des problèmes de santé, après le décès de Bibiche en décembre, Michel sera admis en janvier à la Maison de retraite de Rivière. A nouveau hospitalisé, Il décèdera le 15 février.

A sa famille dans la peine, nos sincères condoléances

Elections municipales du 15 mars

A Saint-André : Liste « Pour Saint-André de Vézines » 11 élus : CALMELS Pierre, Maire, ROQUES Audrey 1ere Adjointe, LAFFITTE Jacques 2e Adjoint, VANVEUREN Christine, 3e Adjointe, QUET Jean-Michel, LEBARON Emeline, ANDRE Axel, PARGUEL Martine, GAUFFRE Claude, GELY Ludivine, HARDY Patrice.

A Veyreau : Liste « Vivre Veyreau » 11 élus : CARTAYRADE Régis, Maire, BARAILLE Christine, 1er Adjointe, BERNAT Philippe 2e Adjoint, CARTAYRADE Céline, CAUSSE Alban, ARNOULD Aurélie, AUSTRUY Nicolas, BERNAT Cathy, CAUSSE Vincent, CANAGUIER Elodie, TCHA Tony.

C'est parti pour 6 ans de travail et de service pour tous les habitantes et habitants !

A Veyreau

Lors de la messe célébrée le dimanche 3 mai à 10h30, Monseigneur Evêque, LUC MEYER bénira l'Eglise complètement restaurée ainsi que deux Croix : la Croix du Moulin à Vent et celle de Cadenas.

Mio grands causses autosolidaire

Un véhicule électrique stationné à VEYREAU avec un chauffeur bénévole, est mis gratuitement à la disposition de tous les habitants de Veyreau et des communes alentours pour se rendre à Millau-Creissels. Pour des courses, des démarches administratives, des rendez-vous médicaux, des visites familiales ou des loisirs…

Il faut s'inscrire au moins une semaine avant au 05.31.97.02.98 au plus tard 2 jours ouvrés avant la date du trajet demandé (réservation du lundi au jeudi de 9h30 à 12H) renseigner l'origine et la destination du trajet et les horaires souhaités. Le jour J, le bénévole vous récupère à l'endroit du rendez-vous convenu et vous accompagne à votre destination. Il est aussi possible de devenir conducteur bénévole.

Renseignements au 06.73.28.76.34. Informations sur : wwww.cc-millaugrandscausses.fr (rubrique mobilité)

Des dépliants sont à disposition dans les mairies de Saint-André et Veyreau.





Chapelle du Villaret
(Les Vignes)
Mars 2026



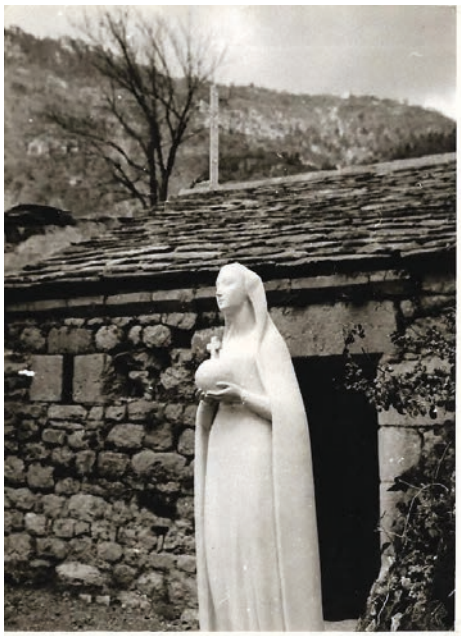

Février 1967
Les Nagassols
débroussaillent et redonnent
vie à cette Chapelle
Mr et Mme Louis Rascalou
Mr et Mme Montialoux
Mr Georges Bouchard
Mr Albert Fabre
…. à la demande de l'Abbé Couzy





Directeur : Père Célestin Ako
Editeur : Paroisse Saint-Pierre de la vallée
du Tarn et du Causse Noir
Maison paroissiale 12640 Rivière sur Tarn
Mail : presbytere12@laposte.net
Création et impression :
imprimerie du Progrès 05.81.38.00.00
Bd de la résistance 12400 Saint-Affrique
Couverture : Cathy Gruat
Commission paritaire n°0427L 83282
Journal catholique d'information trimestriel
Abonnement : 10€
Crédit Agricole n°00832684295

ST AFFRIQUE
P4
LA POSTE
DISPENSE DE TIMBRAGE